Rok 1977

Po 12 leté přestávce začínáme opět doplňovat místní kroniku. Stalo se tak rozhodnutím rady místního národního výboru v Rudolticích, kdy jsem byl jmenován místním kronikářem. Oživení činnosti bylo též uspěšeno zvýšeným zájmem Okresního národního výboru - odboru kultury a Okresním muzeem - památníkem revolučních hradic v Ústí nad Orlicí.

V roce 1965 ukončil zápisy do kroniky místní ředitel základní devítiletě školy soudruh Zdeněk Řeháček, který tehdy též doplňoval kroniku po dlouhodobé mnohaleté pauze. Prvním kronikářem českých Rudoltic byl pan ředitel Alois Hošek, který vykreslil dobu těsně po válce až do roku 1952.

Místní národní výbor Rudoltice v Č. spr. obv. Lanškroun

Životopis

Jmenuji se Miloslav Šrámek. Narodil jsem se 24. května 1947 v Dolní Dobrouči, okres Ústí nad Orlicí. Po vychození základní devítileté školy absolvoval v roce 1966 Střední průmyslovou školu elektrotechnickou v Lanškrouně. Vojenskou základní službu jsem ukončil v roce 1968 v hodnosti podporučíka. Nastoupil jsem do národního podniku Tesla jako propagační pracovník. V podniku pracuji dodnes. Jsem ženat, mám dvě děti, manželka Zdeňka pracuje rovněž v národním podniku Tesla. Matka i otec jsou již na starobním důchodu. Ve volebním období 1972 – 1976 jsem byl členem rady MNV jako zapisovatel a členem kulturní komise. Při volbách v roce 1976 jsem byl zvolen členem MNV a předsedou školské a kulturní komise.

Jak jsem již výše uvedl, zápisy do místní kroniky byly ukončeny

1977

v roce 1965. Je to jistě dlouhá doba a bude velmi obtížné alespoň heslovitě podchytit uplynulé roky, kolářčě když si uvědomím, že v tuto dobu mě bylo pouhých 18 let. Začnu proto zapisováním roku 1977 a podle svých možností si budu shromažďovat alespoň některé materiály k podchycení období 1965 – 1977.

Hodnocení místního kulturního programu

V úvodu vlastního pokračování zápisů do místní kroniky bych se chtěl alespoň ve zkratce vrátit k posledním 5 rokům, ze kterých si poměrně dosti pamatuji, protože jsem byl již členem MNV.

Prodejna, veřejné osvětlení, rozhlas

K nejvýšším akcím tohoto období bezesporu patřily výstavba prodejny Jednota a vybudování místního rozhlasu spolu s veřejným osvětlením. Vlastní

stavba prodejny trvala 2 roky a po dokončení byla prodána Lidovému spotřebnímu družstvu Jednota. Většina prací na prodejně byla prováděna brigádnicky, přes týden práci připravovali naši důchodci, kteří se po dobu výstavby stali zaměstnanci MNV. Nakonec se zřejmě největší dílo v historii Rudoltic podařilo a stavba byla kolaudační komisí označena za velmi dobrou. Otevřením prodejny došlo k uzavření dvou malých nevyhovujících prodejen u Šaisků a Doležalů. Druhou výše uvedenou akcí bylo postavení místního osvětlení a místního rozhlasu. V tomto případě rovněž hlavní nápor prací spočíval na samotných občanech, kteří museli provést výkopy pro sloupy a vedení. Betonování děr pro sloupy provedli důchodci. Stavění sloupů bylo provedeno za pomoci brigádníků dodavatelsky. Místní rozhlas, který využívá vedení i sloupů místního veřej-

ního osvětlení byl po mnoha urgencích a stížnostech u dodavatele dán do provozu skoro za rok po osvětlení. Mimo zmíněné akce, byly plněny i úkoly menšího rozsahu jako např. opravy a úpravy školky, omítání kulturního domu, opravy jeslí, školy, místních cest apod. Na všechny akce byli občané svými prostřednictvím poslanců a cestou Rudolické jiskry, neboť v této době nebyl v provozu ještě rozhlas. Při této příležitosti je dlužno připomenout, že drtivá většina našich občanů vyslechla výzvy MNV k zajišťování akcí, ale našli se i spoluobčané, kteří ani po několika výzvách nepřiložili ruce k dílu.

Výpomoc státu stavebníkům

Že vzhledu Rudoltic za posledních 5-6 let výrazně přispělo zlepšení sociální politiky naší vlády. Rudoltice, nacházející se v pohraničním pásmu, dostávaly více prostředků na pohraničí pro realizaci záměrů Místního národního výboru. V mnoha případech se toto

zlepšení týká i stavebníků, kteří dostávají státní dotaci na výstavbu svých domků. Výše příspěvku není zrovna malá, činí 35 000,- Kčs, u občanů, stavějících v řadové výstavbě ještě více. Mnoho našich občanů tato nesmírnou pomoc nyučilo a tak došlo k ožívení zástavby a likvidaci některých nepohledných domů. Samostatnou akcí, která byla velkou zátěží pro MNV, byla výstavba 2 sídlišť - u Kulturního domu a za požární zbrojnicí. Problémy se vyskytly hlavně se zajišťováním inženýrských sítí a vody. O řešení těchto problémů bude zmínka v dalších částech kroniky.

Umístění Kulturního domu

1977

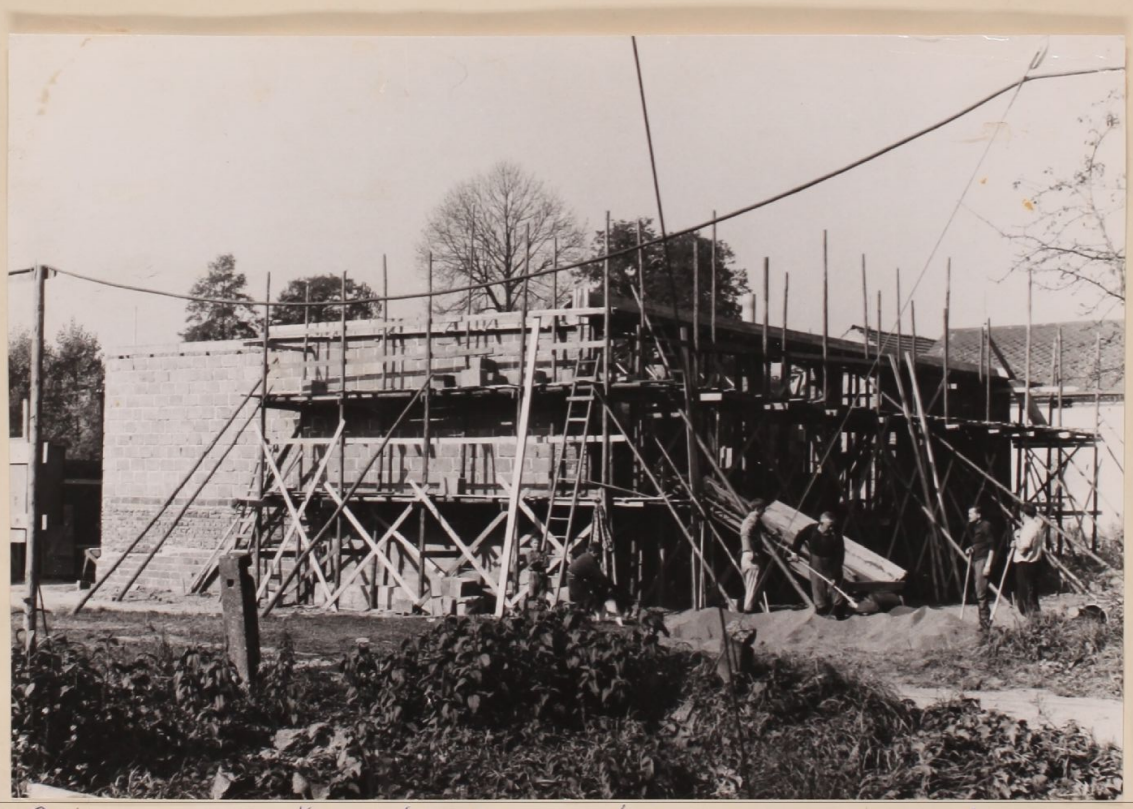

Brigádníci při výstavbě nové prodejny jednota

Stavění sloupů veřejného osvětlení

První nákup v nové prodejně

1977

S. A. Brokeš při práci na veřejném osvětlení

Záběr na staveniště I. u Kulturního domu v době výstavby

Složení nového MNV

V následujících statích přiblížím čtenářovi této kroniky život v naší obci za rok 1977, to je za rok, od kdy začínají opět úplné kronikářské zápisy.

V loňských říjnových volbách do národních výborů všech stupňů byli do MNV v Rudolticích zvoleni po řádných volbách následující poslanci.

Bajuszová Antonie
Barbořák Zdeněk
Brokeš Aleš
Brokeš Stanislav
Cvejnová Hana
Hikade Josef
Hýbl Jiří
Chromec Jan
Ivan Zdeněk
Jetleb Rostislav
Kopecký Vladimír
Kos Milan
Kotýzová Jarmila
Křivohlávek Josef
Kuběnková Růžena
Malátková Naděžda
Mastný Václav
Motyčková Aneliese
Novotná Jarmila
Poláková Anna
Prchlík Luboš
Řeháčková Božena
Sychrová Zdenka
Šrámek Miloslav
Valášek Alois

1977

Oproti složení MNV z období 1972-1976 došlo v několika případech ke změnám na vlastní přání, pro větší nečasů na schůzích, z důvodu stáří, nemoci, častých služeb apod. Takto byli uvolněni soudruzi Málek Josef, Kosová Marie, Vladyková Marie, Loskot František, Kubín Miroslav, Kirtová Marie, Hálek Josef a Kubík Josef.

Volební program 1976-1980

Na ustavujícím zasedání nového národního výboru byl předložen ke schválení komplexní volební program obce Rudoltice na léta 1976-1980, ze kterého uvádím některé nejhlavnější statě.

Hlavním úkolem volebního programu 1976-1980 bude prohloubení politicko-ideové, politicko-organizátorské a kulturně-výchovné práce v obci. Nový volební program je orientován na uvědomělou výchovu mladých v duchu socialistického vlastenectví a proletářského internacionalismu, na prohlubování vztahů mezi občany a upevňování socialistické zákonnosti. Nový volební program vyjadřuje základní politické úkoly, vyplývající ze závěrů

okresní konference KSČ a XV. sjezdu KSČ. Je programem otevřeným, který bude v průběhu volebního období podle podmínek doplňován a upřesňován. Hodnocení bude prováděno 2x ročně na veřejných schůzích Národní fronty a MNV.

Výsledky starého volebního programu

Volební program 1971 - 1975 byl splněn. Zásluhu na tom má drtivá většina občanů. Společenská práce byla zaměřována hlavně na mládež. Práce SSM se zlepšila a její vliv na organizovanou mládež se zvýšil. Byla obnovena činnost Pionýrské organizace. Společenské organizace pracovaly pravidelně a pomáhaly Státnímu statku při sušení sena, úklidu slámy a kopání brambor. Byly organizovány sběry papíru, šrotu, železa a kovů. Krátkodobá stagnace v činnosti se projevila u požárníků a u TJ Sokol.

Z plánovaných akcí bylo realizováno:

- výstavba prodejny v hodnotě díla 680 000,- Kčs
- výstavba veřejného osvětlení a rozhlasu v hodnotě díla 872 000,- Kčs

1977

- svépomocí byla provedena oprava místních komunikací a autobusové dočky u nádraží v hodnotě díla 590 000,- Kčs
- byla provedena údržba školy, úpravy Kulturního domu, mateřské školy, jeslí a požární zbrojnice.
- dodavatelsky byl proveden vrt k vybudování studně a k získání vodního zdroje pro mateřskou školu, jídelnu, jesle, MNV a sídliště rodinných domků.

Výsledky uplynulého volebního programu ve vyčíslené hodnotě díla za 3. 149 000,- Kčs nás opravňují k splnění ještě náročnějších úkolů, které si vyžadují potřeba v obci a rozmach výstavby rodinných domků.

Nejvažší úkoly vol. programu 1976-1980

Ekonomická část nového volebního programu je zpracována v souladu se schválenou koncepcí sídlištní sítě okresu Ústí nad Orlicí. Pozornost bude věnována hlavně na akci „Z", což je na akce, které zlepší vzhled a životní prostředí obce.

Pro zajištění investičních akcí budou dobudovány.

- inženýrské sítě v obou sídlištích
- celoobecní vodovod v letech 1979-1980
- mateřská škola pro 80 dětí v letech 1979-1980

Akce nástavbové

- úklid a úprava prostranství u Kulturního domu
- ozelenění okolí Kulturního domu a hráze rybníka
- úprava hřiště a nejbližšího okolí
- úprava okolí autobusových čekáren
- úprava okolí prodejny Jednota
- úprava okolí objektu Dyje, požární zbrojnice, školy, mateřské školy a jeslí.

Akce investiční

- Zajištění vodního zdroje
- Oprava ZDŠ a školní jídelny
- vybavení Kulturního domu
- vybavení jeslí
- vybavení knihovny
- údržba a vybavení tělocvičny, kabin, sociálního zařízení
- vybavení zahrady jeslí
- oprava budovy č.p. 18 „Stará hospoda"

1977

zřízení 1 třídy ZDŠ na přechodnou dobu, klubovny pro SSM a pionýrskou organisaci.
- oprava hřbitovní zdi a márnice
- oprava 4 mostů
- oplocení mateřské školy

Akce, plánované provozovnou Státního statku
- likvidace objektu č.p. 2 „Rychta"
- rekonstrukce kravína I
- modernizace šestibytovky
- sdružení prostředků na výstavbu nové mateřské školky.

Volební program obsahuje souhrn hlavních úkolů politického a společenského života v obci. Jeho ukončení je závislé na dobré práci všech občanů. Proto je promyšlená a cílevědomá práce všech složek v obci základem pro splnění volebního programu. Tolik k volebnímu programu na léta 1976 - 1980. V závěru volebního programu se hovoří o nezbytné pomoci všech složek v obci.

Doplním proto tento zápis jmenovitě o členy všech orgánů MNV, to je rady a ko-

misí a o složení Národní fronty v naší obci.

Dnes se možná zdá, že uvedená jména je dosti zbytečné psát, ale uvědomíme-li si, že zápisy v kronice budou číst i naši následovníci, pak mě bude dáno za pravdu.

Funkcionáři MNV, složení komisí a sbor pro obč. záležitosti

Složení rady MNV:

Křivohlávek Josef - předseda
Barboňák Zdeněk - místopředseda
Kubíčková Růžena - tajemnice
Kopecký Vladimír - člen
Brokeš Stanislav - člen
Valušek Alois - člen
Kodýzová Jarmila - člen
Cejnová Hana - člen
Kos Milan - člen

Komise veřejného pořádku

Kopecký Vladimír - předseda
Kubín Miroslav - tajemník
Ivan Zdeněk - člen
Hikade Josef - člen
Tychra Josef - člen

1977

Barbořák Zdeněk - člen
Roček Josef - člen

Komise finanční a plánovací.

Brokeš Stanislav - předseda
Jetleb Rostislav - tajemník
Motyčková Aneliese - člen
Reháčková Božena - člen
Cvejn Josef - člen
Ing. Tejkl Zdeněk - člen
Málek Josef - člen

Komise výstavby a zemědělství

Valúšek Alois - předseda
Brokeš Aleš - tajemník
Hýbl Jiří - člen
Mastný Václav - člen
Ing. Paichl Vlad. - člen
Šikula Bohuslav - člen
Jílek Vilém - člen

Komise školská a kulturní

Šrámek Miloslav - předseda
Knápek Zdeněk - tajemník
Kos Milan - člen
Chromec Jan - člen
Ing. Polák Zdeněk - člen

Kotýzová Jarmila - člen
Tejklová Alena - člen

Komise soc. zabezpečení a zdravotnictví

Kuběnková Růžena - předsedkyně
Polákova Anna - tajemnice
Kubínová Alice - člen
Bajuszová Antonie - člen
Novotná Jaroslava - člen
Hrdá Květuše - člen
Virtová Marie - člen

Komise služeb, dopravy a obchodu

Cvejnová Hana - předsedkyně
Kopecký Václav - člen
Šloskova Marta - člen
Malátková Naděžda - člen
Prchlík Luboš - člen
Stejskal Bohuslav - člen
Sychrová Zdenka - člen

Stor pro občanské záležitosti

Křivohlávek Josef - předseda
Motyčka Josef - tajemník

1977

Brokešová Vlasta - člen
Sebrle Stanislav st. - člen
Skácelová Hana - člen
Koubková Zdenka - člen
Jasniaková Jarmila - člen

Národní fronta

V národní frontě je zapojeno 12 organizací, jejímiž předsedy jsou následující občané:

MVNF - Děkáček Zdeněk, předseda
VO KSČ - Sohnal Jaroslav
Strana lidová - Brokeš Stanislav
SČSP - Ing. Polák Zdeněk
ČSŽ - Brokešová Vlasta
ČSČK - Hrdá Květuše
TJ Sokol - Havlena Václav
ROH-ČSSS - Havlenová Hana
ČSPO - Klepáň Josef
Zahrádkáři - Mašný Václav
Myslivci - Makovský František
SSM - Kolýzová Ivana
DV Jednota - Škvorová Marta

Organizace národní fronty se všestranně podílejí na životě v obci

a to nejen pořádáním tanečních zá-
bav a jiného druhu kultury, ale co
je prospěšnější - jdou vzorem ostat-
ním občanům při zajišťování bri-
gádnické výpomoci v obci a při po-
moci Státnímu statku při špičkových
zemědělských pracích, to je sušení se-
na, sběru slámy a kopání brambor.

Akce SČSP - beseda s představiteli viet-
namského velvyslanectví

1977

Činnost složek NF

Zřejmě nejaktivnější složkou NF v obci je český svaz žen, který pod vedením s. Vlasty Brokešové pomáhá při všech významných akcích zábavného charakteru tím, že připravují jídlo a zákusky. Vždy připraví beseda s důchodci, která při posledních dvou májových profesionálních umělců měla mezi starými občany velký ohlas.

Většina organizací Národní fronty vyhlásila k letošnímu významnému 60. výročí VŘSR socialistické závazky, které jsou zaměřovány hlavně na brigádnickou pomoc v obci a v zemědělství.

Školské a kult. komise

Činnost školské a kulturní komise se na rozdíl od ostatních komisí NF, které řeší užší okruh otázek, zaměřuje na ideově - politickou a kulturně - výchovnou činnost mládeže a ostatních občanů. Proto také jednotný plán kulturně výchovné činnosti obce je rozdělen na akce v rámci mimoškolního vzdělávání občanů, na zájmové - umělecká

Záběr z besedy s důchodci

Záběr z besedy s důchodci

1977

činnost a na masově politickou práci.
Do první části plánu spadá 8 přednášek,
které byly vybrány tak, aby uspokojily
různé zájmy občanů. Všechny se nepodařilo zajistit, ani účast na uskutečněných přednáškách nebyla vysoká.
Do zájmové umělecké činnosti patří zábavy.
Těch bylo letos uskutečněno různými
složkami již sedm. Masově politická
práce není u nás stále na dobré úrovni.
Budu již opakovat napsané, ale důsledkem nedostatků v této oblasti je naprostý nezájem některých jedinců o dění
v obci. Názorná agitace je prováděna
obměnou materiálů k politickým výročím
v 6 propagačních skříňkách.

místní rozhlas

Velkým pomocníkem dorozumívání s občany
se stal místní rozhlas. Je využíván k
oznamování zpráv MNV, ke svolání na brigády, k politickým účelům a k hudebním blahopřáním. Je daleko dostupnějším prostředkem než byla Rudolická
jiskra. Tyto místní noviny budou vydávány nepravidelně pouze k nejdůležitějším událostem v obci.

Školství

Do kompetence školské a kulturní komise patří také otázky, související se školstvím. Proto se zmíním, jako předseda školské a kulturní komise, o situaci v této závažné oblasti. Naší školu je, jak již napsal prvý kronikář, pan Alois Hošek, postavena v minulém století. Během posledních 30 let na ní bylo prováděno mnoho stavebních úprav, které stály značné prostředky, ale dětem se nikdy, díky stáří školy, nepodařilo nejlepší podmínky vytvořit. Budova tak zvané školky, která byla postavena na rozšíření prostor pod Kulturním domem, byla obsazena školkou, takže po mnoho let se učilo opět pouze ve staré škole. V loňském roce zakoupil MNV č.p. 18, „Starou hospodu", ze které je brigádnickou pomocí budována víceúčelová budova, která bude až do doby postavení nové mateřské školy sloužit jako učební prostor školy. Do nové mateřské školy se přestěhuje školka a její prostory budou patřit opět škole. Tím škola získá 2 velké

1977

mělké třídy. Adaptovaná „Stará hospoda" bude pak využita soužáky a pionýry.

Škola v Rudolticích má 5 tříd, celkem 92 dětí. I zde se projevuje nedostatek kvalifikovaných pedagogů. O nedobrých podmínkách vyučování svědčí to, že 1. třída, která vyžaduje jistě velkou pozornost, sdílí stejnou místnost s družinou mládeže.

Sbor pro obč. záležitosti

Žoláš" záslužnou práci v obci dělá Sbor pro občanské záležitosti. Letos se podařilo dokončit místnost pro slavnostní akce v kulturním domě. Do činnosti sboru spadá:

- písemné blahopřání k narození dítěte
- písemné blahopřání starším občanům k životním jubileím
- osobní blahopřání ženám od 70 let k MDŽ
- osobní blahopřání ženám od 55 let a mužům od 60 let
- vítání občánků
- vítání dětí do 1. třídy
- písemná blahopřání novomanželům
- písemná blahopřání vojákům základní služby
- vzdělávání se seznamují

Funkcionáři Sboru pro občanské záležitosti

1977

V letošním roce provedl Sbor pro občanské záležitosti vítání občánků 2x. Na nich přivítal do života následující děti:

noví občánci

Moniku Macháčkovou, Miroslava Rocka, Renatu Janů, Hanu Flídrovou, Kristýnu Prchlíkovou, Pavla Jašniaka, Pavla Kubelku, Kateřinu Kubíkovou, Jaroslava Vaníčka, Martinu Hýblovou, Jitku Petránovou, Eriku Kelebercovou, Kateřinu Bučkovou a Jaroslavu Xobrou.

Zákon života je neúprosný, naši obec navždy opustili tito občané:

zemřelí občané

Řehoř Jan	nar. 10.4.1911	+	8.5.1977	66
Menšík Tomáš	nar. 21.12.1897	+	13.5.1977	80
Smolčáková Jitka	nar. 12.4.1925	+	27.8.1977	52
Dvořák Josef	nar. 14.5.1915	+	15.9.1977	62
Rösslerová Anna	nar. 10.4.1904	+	2.10.1977	73
Bílý Josef	nar. 18.7.1900	+	19.10.1977	77

Sbor pro občanské záležitosti provedl u zesnulých důstojné poslední rozloučení.

Obyvatelstvo

Obyvatelstvo, byty apod.

Rudolfice jako osídlovaná obec kopíla celou dobu své novodobé existence značnou migrací obyvatelstva. Mnoho lidí se vystěhovalo, mnozí se mezitím přistěhovali. Celková tendence v počtu obyvatel byla spíše směrem dolů. Až již zmíněné příspěvky státu při výstavbě soukromých domů pomohly zvýšit počet obyvatel. Začali stavět dále místních obyvatel, ale hlavní podíl v letech 1974 - 1977 mají občané z Lanškrouna a (odjid) odjinud, kteří stavěli v řadové výstavbě. Tak přibylo jenom v roce 1976 40 nových bytů ve 20 bytovkách na sídlišti I u Kulturního domu. Dalších 24 bytů vznikne na sídlišti II. za požární zbrojnicí. Celkem bylo v obci na konci roku 1976 registrováno 273 bytů. Nové postavené domy přispívají ke zlepšení vzhledu obce. To se už nedá říci o objektu „Rychlý", který velmi hyzdí okolí školy a Jednoty, čili jakýsi střed Rudoltic. V loňském roce

1977

„Okrasa" statek Rudoltice – objekt Rychty z r. 1976

Objekt „Rychta" byla sice odbourána přední část objektu ale vzhledem k tomu odstranění moc nepomohlo, spíše naopak, neboť se odkryla další část. MNV a veřejnost tlačí na majitele - ČSSS, aby alespoň do té doby, než bude k dispozici nová budova pro třídění brambor a podobné práce, zakryl ruiny se strany od silnice.

V roce 1977 se do obce přistěhovalo k 5. listopadu 73 osob, k témuž datu se odstěhovalo 15 osob.

Celkem mají Rudoltice v současnosti 830 obyvatel.

Počasí vr. 1977

Počasí v roce 1977

Po loňském abnormálně suchém a teplém roce, který měl vliv i na zemědělskou produkci, byl letošní rok úplným opakem. V některých měsících spadlo tak velké množství srážek, že byly překonány i rekordy, vedené hydrometeorologickými stanicemi. Žádná velká průtrž mračen v roce 1977 nebyla. Velké problémy nastaly v období obilovin. Obilí bylo

Vliv požárů na zemědělství

už zralé a polehlé, ale kombajny nemohly do polí vyjet. Žně v roce 1977 byly pro pracovníky v zemědělství i brigádníky ze závodů opravdu velmi těžké. Na druhé straně vlhký rok znamenal velký růst okopanin a pícnin. Byly zaznamenány hektarové rekordy u brambor, kukuřice. Zemědělci si proto vytvořili velké zásoby v krmivech na zimu a předpoklad pro dobré výsledky v živočišné výrobě v zimních měsících.

Požár

Požár

V sobotu 8. října kolem 18. hodiny vypukl na statku č.p. 171, který obývá zaměstnanec ČSSS Josef Žaba, velký požár, který velmi rychle zachvátil celý objekt. Požár způsobily děti uživatele, které si hrály na půdě. K ohni se sjely požární stroje z Lanškrouna a okolí. Statek shořel celý, podařilo se zachránit pouze majetek Josefa Žaby a ustájené jalovičky. Likvidaci požáru velmi ztěžovala bouře.

Místní národní výbor Rudoltice v Č. okr. Lanškroun

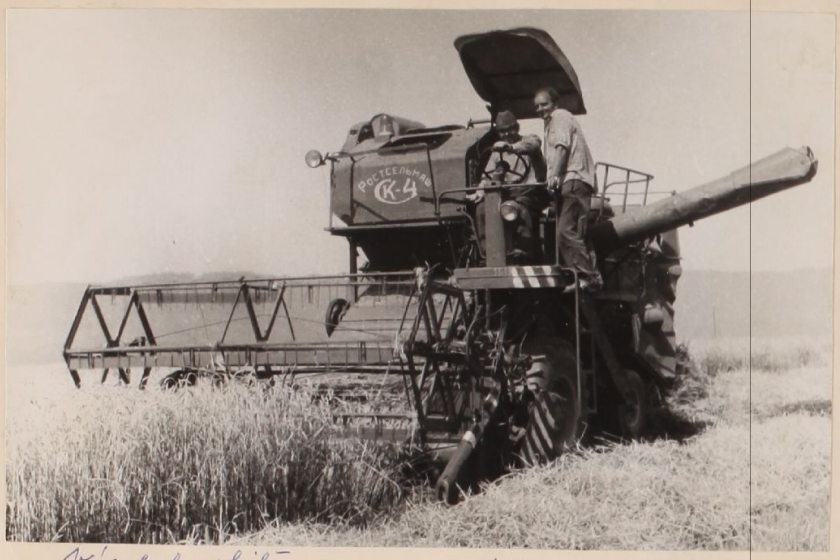

Výmlat obilí v roce 1976

a v roce 1956

1977

Zemědělství

zemědělství

V roce 1950 bylo v Rudolticích založeno jednotné zemědělské družstvo. Prošlo složitým vývojem, bylo nositelem zavádění nových forem práce v zemědělství na Lanškrounsku. Pak přišla léta stagnace, způsobená mnoha vlivy. Jedním z podstatných byly útěky družstevníků a mládeže za jiným zaměstnáním.

V roce 1968 přešlo ke Státnímu statku Česká Třebová a v roce 1975 bylo delimitováno ke Státnímu statku Lanškroun. 1.1. 1976 došlo ke sloučení farem Rudoltice, Ostrov a Horní Sobkovec se sídlem v Ostrově s celkovým počtem 2890 ha orné půdy.

Pro porovnání s posledními zápisy z oblasti zemědělství uvádím několik čísel za provozovnu Rudoltice a celkově za celé hospodářství Ostrov.

výsledky roce 1988

	provozovna Rudoltice	hospodářství Ostrov
výměra	880 ha z. půdy	2890 ha z půdy
počet prac.	80	220
traktory	18	48 + 1 auto

výnosy obilovin	35,6 q/ha	33,63 q/ha
ø dojivost	8,36 l/ks	8,23 l/ks
přírůstek skotu	0,78 kg	0,72 kg
výkony	12 mil. Kčs	36 mil. Kčs

Z uvedených čísel je zřejmé, že i když se počet pracovníků snížil, dochází ke narůstání výkonů. Je to způsobeno, tak jako ve všech oblastech národního hospodářství, růstem mechanizace a aplikací nových forem a metod v oblasti zemědělství.